

I'm in!

**Ischia**  
con Enzo sindaco

la bella  
**Ischia**

[www.enzosindaco.it](http://www.enzosindaco.it)





# Ischia

con Enzo sindaco

## ENZO FERRANDINO

*Nato a Ischia, vive con la moglie Claudia e i suoi due figli, Nunzia e Camillo. Lavora nell'azienda di famiglia da quando era adolescente e ha conseguito la Laurea in Economia e Commercio presso l'Università Federico II di Napoli. Ad oggi svolge la libera professione di Dottore Commercialista e Revisore Contabile, ma la sua esperienza politica inizia nel 1994, a soli 23 anni quando, ascoltando i complimenti dei turisti per la bella Ischia, decise con entusiasmo e passione di candidarsi al Consiglio Comunale. Eletto consigliere comunale, uno dei più giovani di sempre, con coerenza e impegno ha contribuito alla risoluzione di piccoli e grandi problemi, progettando soluzioni moderne e sostenibili per la nostra Isola. Tra i più attivi consiglieri comunali di Ischia, da due anni è Vice Sindaco e ha mostrato impegno, dedizione e capacità, garantendo sempre con la presenza, le soluzioni migliori per la sua gente.*



# la bella Ischia

**C**aro concittadino, la mia candidatura a Sindaco di Ischia nasce da un percorso maturato e deciso fatto dell'esperienza dei precedenti mandati amministrativi durante i quali mai ho risparmiato energie, impegno e disponibilità. Sono sostenuto da liste di piena affidabilità che, ricche anche di un'ampia rappresentanza femminile, mettono insieme tanto l'esperienza di provati amministratori, quanto l'entusiasmo e la creatività di un nutrito gruppo di giovani candidati. In questi mesi d' intenso e complesso lavoro da vicesindaco della nostra comunità, ho cercato di svolgere con passione e assoluta dedizione il mio compito, impegnandomi per l'unico fine che la politica dovrebbe avere: migliorare il paese.

Ho così compreso che è nelle difficoltà che dobbiamo trovare nuove idee e la passione per applicarle, ispirandoci ai valori della vita, al giusto rapporto tra economia e società, alla sostenibilità delle nostre azioni nel contesto ambientale. Nascerà così una nuova etica sociale, basata sulla coerenza delle nostre idee e

sulla consapevolezza dell'importanza della coscienza civile.

Avverto e vivo le aspettative dei miei concittadini, delle famiglie con cui quotidianamente mi confronto e che sono costrette a fare i conti con i problemi legati alla condizione giovanile, a quella degli anziani e delle giovani donne lavoratrici. Avverto e vivo, provenendo da una famiglia di commercianti, le esigenze delle attività produttive e sento forte l'esigenza di garantire un lavoro sicuro ai nostri giovani.

Tanto è stato realizzato dell'ambizioso progetto politico del 2012: infrastrutture, scuole, promozione turistica, riqualificazione urbana, politiche sociali, completamento della rete fognaria, ma tanto c'è ancora da fare. Il programma che abbiamo studiato e che ci ha coinvolti riguarda il nostro presente, mi auguro che Tu possa condividerlo e sostenermi.

**Questa sfida, con il Tuo sostegno  
e col nostro impegno, si può vincere!**

Affettuosamente,

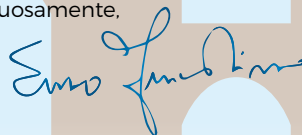



1

## TURISMO E RILANCIO DELL'ECONOMIA REALE

**S**ono orgoglioso di essere Ischitano e sono convinto che Ischia debba e possa ritornare ad essere terra di opportunità per i suoi figli. Per conseguire questo risultato bisogna, però, liberarsi definitivamente da molti condizionamenti e vecchi retaggi che ne hanno negli anni frenato le potenzialità e guardare avanti puntando dritti l'obiettivo: impegnarsi insieme, per valorizzare sempre di più il "prodotto Ischia": terme, mare, paesaggi, cura del verde, strutture di accoglienza, qualità dei servizi, eventi culturali, enogastronomia, artigianato locale, percorsi nel verde.

Coscienti della potenzialità della nostra **bella Ischia**, possiamo provare insieme ad invertire la rotta che ha visto la nostra isola ed il nostro Comune - nonostante gli sforzi compiuti- sempre più spesso nella "cesta delle offerte in saldi" e riportarla di nuovo fra le mete ambite, attribuendole il posto che merita fra le località turistiche di primaria importanza nel panorama nazionale ed internazionale.

Per fare questo occorrerà riattualizzare il

"prodotto Ischia" in chiave moderna, andando nella stessa direzione dei turisti, assecondando le loro aspettative, quelle di un'isola rigogliosa e autentica che riesca ad assicurare standard elevati di servizi a chi ha la fortuna di viverci e a chi l'ha scelta come meta di vacanza.

In un prossimo futuro il brand Ischia potrà ancora rispondere a precisi standard qualitativi sui quali vigilerà un'amministrazione attenta a promuovere il progresso della sua comunità.

E' solo avendo cura del nostro territorio e delle sue straordinarie risorse che potremo risollevare e qualificare la domanda, avviandoci a un deciso rilancio, che non passa attraverso il ritorno ad una massa indistinta di turisti, ma tramite la selezione di specifici target qualificati, sia Italiani che stranieri, in grado di ripagare al sistema Ischia il prezzo che esso si merita.

Essere scelti, oggi, è davvero importante e il turista di domani sceglierà ancora, ne siamo certi, la **bella Ischia**.



## Mare

### Acque Termali e Benessere

- Avviare un tavolo istituzionale tra Enti ed Associazioni di categoria per la tutela e la promozione del patrimonio termale, riscoprendo le straordinarie proprietà delle acque termali e incentivando pubblicazioni scientifiche divulgative sulle qualità terapeutiche dei fanghi e delle cure termali;
- Favorire l'organizzazione di convegni e incontri di studio per dare nuova vitalità alle Terme ischitane promuovendo la ricerca e l'attività editoriale.



### Nautica Da Diporto

- Rilancio dell'attività da diporto attraverso un Project Financing per l'ammodernamento delle infrastrutture e dei servizi del porto turistico;
- Promozione delle attività legate alla nautica da diporto attraverso la collaborazione con associazioni alberghiere per la creazione di pacchetti turistici in cui venga inserito anche il posto barca;
- Istituzionalizzazione del Regolamento per i Residenti che disciplini la permanenza delle piccole e medie imbarcazioni durante il periodo invernale a tariffe concordate;

- Concorrere al completamento dell'impianto di depurazione in località San Pietro in sinergia con l'Agenzia regionale di difesa del Suolo e con gli enti coinvolti nel procedimento.
- Ripascimento arenili delle spiagge degli Inglesi, di San Pietro, del Lido, di Punta Molino, dei Pescatori e di Cartaromana;
- Intervento di valorizzazione delle strade d'accesso alle spiagge del Comune come Via De Rivaz, Via Francesco Buonocore, Via Enea e Via Champault, Via Spiaggia dei Pescatori e Vico Ulisse;
- Riqualficazione della località Mandra con l'obiettivo di consentirne la fruizione a turisti e residenti, di regolamentarne l'accesso e migliorarne le condizioni di vivibilità;
- Riqualficazione del pendio che dal Borgo di Sant'Alessandro conduce alla Spiaggia degli inglesi;
- Diversificazione delle attività legate alla pesca in chiave turistica per favorire nuove forme di reddito: pesca turismo ed immersioni esplorative dei fondali;
- Progetto per la "protezione e messa in sicurezza dell'abitato costiero di Ischia Ponte" con la realizzazione di una scogliera;
- Riqualficazione e valorizzazione della Spiaggia di Cartaromana ed interventi di ingegneria naturalistica a protezione delle caratteristiche pozze di acqua calda termale minacciate dalla erosione dei costoni;
- Realizzazione di un progetto di fattibilità per il recupero dell'immobile in disuso adibito a Bar -Ristorante e Stabilimento balneare militare, sul Lungomare Cristoforo Colombo, al fine di inserire il cespite nelle iniziative di sviluppo locale generando valore economico, sociale ed occupazionale, in seguito a richiesta di acquisto già avanzata nell'ambito dei provvedimenti sul cd. Federalismo Demaniale.



## Verde

· Riqualificazione complessiva dei 10 ettari di Parchi/Pineta del nostro Comune al fine di renderle vivibili (video-sorveglianza, guardiana, servizio giardinaggio) e vissute mediante una visione di "specifica destinazione d'uso" delle stesse:

- *Pineta Mirtina, "parco dei bambini e della famiglia", con un progetto in fase di realizzazione, che prevede il recupero del biolago dotato di impianto di fitodepurazione e la valorizzazione delle zone circostanti con aree destinate a gioco, ristoro, intrattenimento (giostrine, mini-zoo, laboratori botanici, ecc.).*

- *Valorizzare la sentieristica e i percorsi jogging della Pineta degli atleti con aree di ristoro, nuovi attrezzi utili per lo sport, servizio spogliatoi, realizzazione di un campo da bocce, realizzazione di "gabbie-cubo" per il calcio, individuare un'area per l'accoglienza degli Scout.*

- *Dotare la Pineta Nenzi Bozzi di un'area destinata ad eventi:*

*rappresentazioni teatrali proiezioni di film documentari e concerti all'aperto;*

· *Inoltimento della vegetazione delle pinete con una nuova piantumazione di pini (attraverso l'iniziativa "Adotta un pino") e arbusti tipici della "macchia mediterranea";*

· *Valorizzazione delle risorse paesaggistiche ed ambientali delle frazioni rurali del Comune, in particolare attraverso il recupero e la definitiva organizzazione anche in funzione turistica delle aree verdi e terrazze nella zona di Campagnano, in collaborazione con l'Università degli Studi Federico II di Napoli, finalizzata all'inserimento nel catalogo nazionale dei paesaggi rurali storici italiani;*

· *Recupero e valorizzazione di percorsi per un turismo eco-sostenibile legati alla risorsa terra attraverso apposizione di segnaletica, realizzazione di una apposita APP integrata, sistemi di conservazione e di sistematizzazione delle informazioni del patrimonio archeologico, naturalistico e culturale;*

### Proposta d'intervento

Pineta Mirtina- Ischia

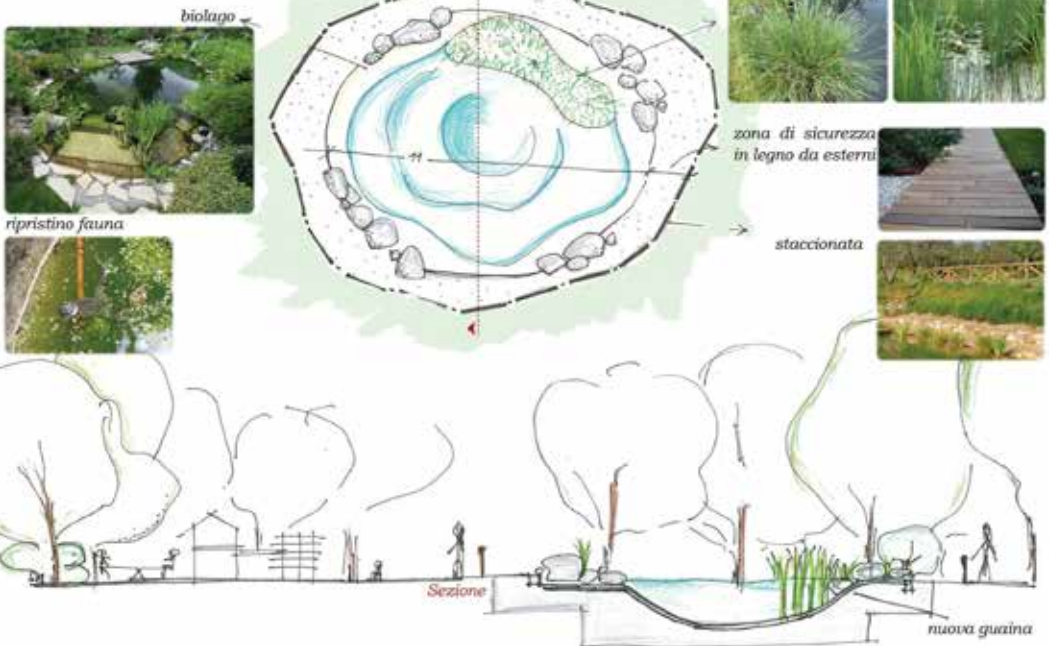

## Cultura, folklore e tradizione

- Avviare interventi volti alla conservazione del patrimonio storico e culturale: consolidamento statico e funzionale del Pontile Aragonese e del Lungomare aragonese nel borgo di Ischia Ponte, consolidamento e restauro della Torre di Sant'Anna, recupero e valorizzazione dell'Acquedotto dei Pilastrì d'intesa con il Comune di Barano d'Ischia.
- Promozione di eventi legati al patrimonio storico e archeologico del Comune d'Ischia (Festa a mare agli Scogli di Sant'Anna, Corteo storico di Sant'Alessandro, Festa del Porto, Feste Patronali);
- Istituzione di una esposizione permanente dedicata agli artisti ischitani nella Sala del Palazzo delle Antiche Terme Comunali ingresso del Municipio.

## Enogastronomia

- Inaugurazione di un progetto di tutela e valorizzazione delle attività agro-alimentari, artigianali e culturali della tradizione locale, volto alla promozione del brand Ischia e istituzione di un Regolamento comunale per la tutela e la valorizzazione di prodotti tipici locali e per l'istituzione della denominazione comunale;



- Realizzazione di percorsi per la valorizzazione e la fruizione delle antiche cantine di Campagnano e promozione del mercato del contadino e della filiera corta;
- Ristrutturazione dell'ex area mercatale di Via Traversa Buonocore per realizzare un nuovo spazio destinato ad accogliere attività artigianali, vendita e consumo di prodotti eno-gastronomici tipici, mostre ed eventi per la promozione dell'artigianato locale;
- Organizzazione di eventi legati alla promozione di prodotti tipici con la collaborazione degli chef ischitani conosciuti in tutto il mondo.

## PROMOZIONE

- Ideazione di un brand "Ischia" che identifichi il Comune rispetto a standard di qualità e sostenibilità certificati;
- Realizzazione di un disciplinare comunale che definisca parametri qualitativi da adottare per poter acquisire il marchio Ischia: più qualità e sostenibilità, più vantaggi e sgravi fiscali per la parte dei tributi locali;
- Sviluppo di nuove economie di tipo turistico - sostenibile attraverso la sensibilizzazione, l'informazione e la promozione del patrimonio archeologico, ambientale, storico, culturale, antropologico e turistico dell'isola;
- Creazione di Info Point in collaborazione con gli istituti scolastici anche attraverso il progetto alternanza scuola - lavoro, per qualificare fra i più giovani l'idea del turista come ospite e delle risorse ambientali come patrimonio da condividere.

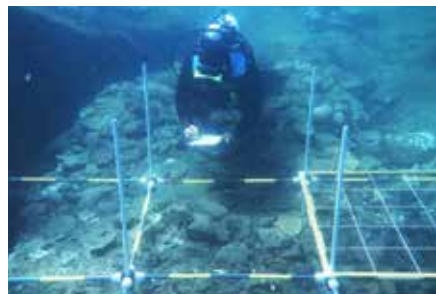

## 2

## SCUOLA E ISTRUZIONE

Scuole ancora più belle, più sicure e accessibili. È questo l'obiettivo che occorre continuare a perseguire affinché la scuola resti al centro del nostro programma politico. È dai luoghi deputati all'istruzione che si misura, infatti, la civiltà di una comunità di cittadini e presto anche Ischia come tante località sul continente potrà vantare un micronido e un asilo aziendale perfettamente funzionante. La struttura è ormai pronta e si avvicina il giorno dell'inaugurazione quando le stanze colorate ed attrezzate risuoneranno delle risate e dei giochi dei bambini, i futuri cittadini di domani. La sicurezza e la fruibilità, anche in termini di staticità degli edifici, saranno al centro dei prossimi interventi. Nuove aree gioco per le scuole dell'infanzia e nuovi spazi per i plessi Buonocore



e Rodari potranno essere realizzati per completare l'offerta formativa. Sicurezza, modernità e sostenibilità, saranno le parole d'ordine per una nuova amministrazione che metterà al primo posto la formazione delle nuove generazioni; la bella Ischia sarà soprattutto per loro.



## Sicurezza

- Migliorare la sicurezza e la fruibilità degli ambienti scolastici, dotandoli di nuove attrezzature, adeguandoli periodicamente alle misure antincendio e anti-sismiche anche attraverso il recupero di fondi europei e ministeriali per mantenere elevati standard di sicurezza.
- Istituire un calendario almeno trimestrale delle attività di monitoraggio al fine di garantire standard di qualità sotto il profilo igienico sanitario e della fruibilità degli ambienti interni ed esterni.

## Modernità, bellezza e sostenibilità

- Costituzione di un tavolo istituzionale permanente tra l'Ente Comune e la Città Metropolitana di Napoli per la riorganizzazione degli immobili già destinati e da destinare agli Istituti di Istruzione Secondaria Superiore, in particolare per l'istituto già sede del Liceo Classico "G. Scotti" e l'Istituto Nautico "C. Mennella", al fine di ottimizzare l'uso delle molteplici sedi ad oggi esistenti;
- Realizzazione di nuove aree gioco per le scuole dell'infanzia;
- Ampliamento dei plessi scolastici Buonocore e Rodari;
- Riqualificazione dell'area antistante la Scuola Media Statale "G.Scotti";
- Affidamento della gestione dei due asili nido completati presso il Centro Polifunzionale di Via Morgioni e apertura di due sezioni "primavera" per la scuola dell'Infanzia;
- Implementazione dei servizi dell'ente locale (Scuola bus al fine di disincentivare l'uso di auto private e decongestionare il traffico, Servizio mensa scolastica, messa a disposizione di immobili comunali)
- Affidamento del servizio di mensa scolastica ad aziende riformite a Km0.

già fatto

- ⊗ Interventi di manutenzione straordinaria e nuovi arredi per il miglioramento della prestazione energetica del plesso scolastico Guglielmo Marconi;
- ⊗ Realizzazione di un impianto fotovoltaico, di un'aula verde, di una copertura della scala d'accesso, di un campo di minivolley e fornitura di attrezzature sportive per il plesso scolastico Onofrio Buonocore;
- ⊗ Realizzazione di strutture per l'accoglienza, di due asili nido siti nell'immobile sottostante l'area mercatale di Via Morgioni e area Polifunzionale;
- ⊗ Inaugurazione di un'area giochi nel plesso scolastico di "Villa Durante" in collaborazione con il Rotary Club Sez. Isola d'Ischia;
- ⊗ Realizzazione di indagini strutturali sugli edifici della Scuola Media Statale Giovanni Scotti e sul plesso della Scuola elementare Onofrio Buonocore e richiesta finanziamenti ministeriali per lavori di manutenzione straordinaria dei due plessi scolastici.



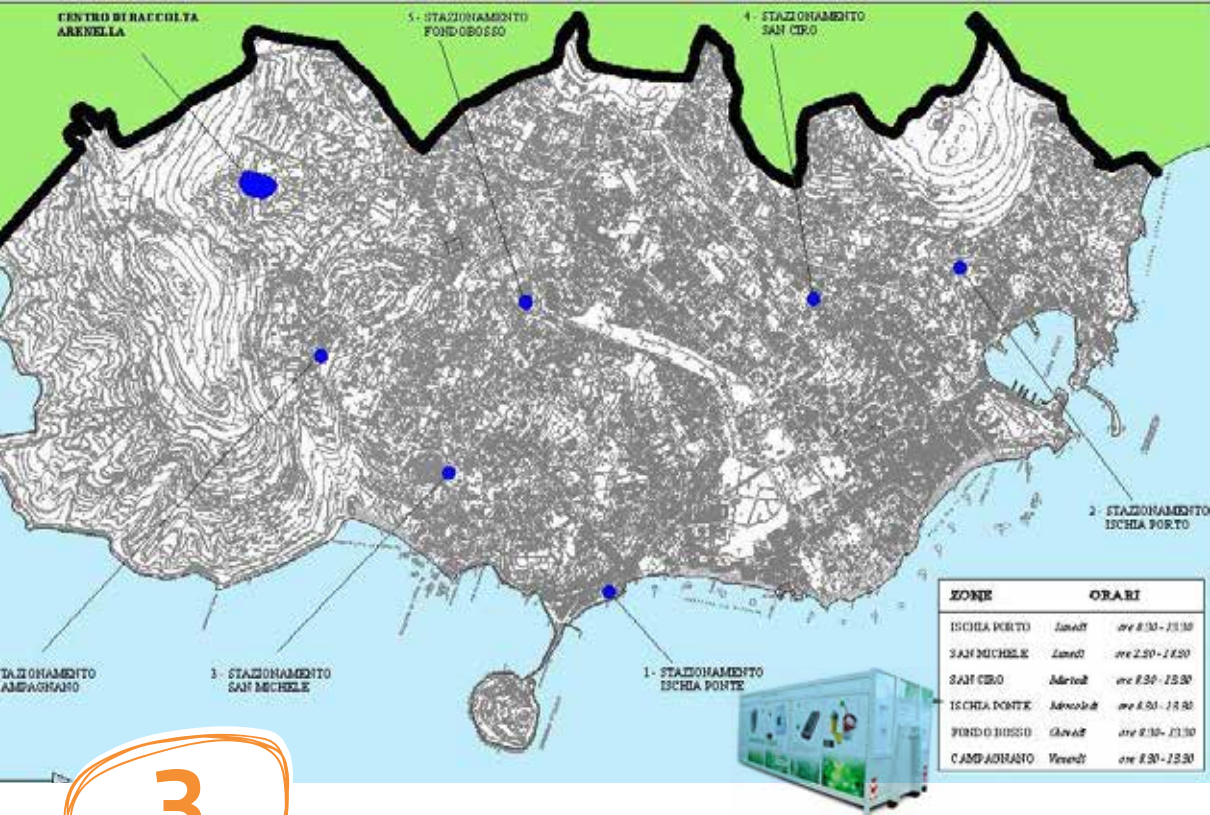

### 3

## AMBIENTE ED ECOLOGIA

**S**icurezza ambientale, depurazione, energia e una raccolta differenziata dei rifiuti più rigorosa ed efficiente. Sono queste le parole chiave del programma della Bella Ischia in termini di ambiente ed ecologia. Il territorio di un Comune a vocazione turistica va difeso e per farlo occorre impegnarsi maggiormente cercando la collaborazione dei titolari di strutture produttive, dei commercianti, dei cittadini, dei ragazzi e dei bambini.

Nei prossimi cinque anni sarà ultimata la rete fognaria nelle aree prossime al centro del Comune, un'operazione necessaria per completare l'impianto di depurazione, in sinergia con l'Agenzia Regionale di difesa del suolo. In ambito di raccolta rifiuti, l'obiettivo da perseguire

deve essere quello di aumentare la raccolta differenziata che ad oggi è al 55%. Il servizio andrà monitorato e occorrerà provvedere ad una nuova campagna d'informazione che inizi dalle scuole di ogni ordine e grado. Le future amministrazioni dovranno riuscire a garantire per il 2030 la riduzione del 40% di emissioni di anidride carbonica.

Come? Promuovendo un piano di efficientamento e di razionalizzazione dei consumi degli immobili comunali, implementando i sistemi di monitoraggio dei consumi residenziali e commerciali, riducendo progressivamente il numero dei veicoli circolanti e incominciando a considerare seriamente l'utilizzo delle fonti di energia rinnovabile. E' una sfida difficile, ma possiamo vincerla insieme.

## Energia

- Sostituire gli impianti obsoleti a servizio delle strutture comunali con impianti ad alto risparmio energetico.
- Introdurre sistemi di tele gestione degli edifici comunali, garantendo l'efficienza degli impianti ed il controllo dei consumi.
- Sensibilizzare i cittadini e gli ospiti, cominciando dalle nuove generazioni, a prevenire i consumi energetici e a consolidare un agire sostenibile.

## Raccolta rifiuti

- Lavori di riqualificazione e sistemazione dell'area del sito di trasferta in località Arenella (pavimentazione industriale, recinzione area lavaggio camion e cassoni, ampliamento, realizzazione di una nuova pesa e di un impianto fotovoltaico);
- Attivazione del centro raccolta mobile presso le zone Ischia Porto, San Ciro, Ischia Ponte, Fondobosco, San Michele e Campagnano;
- Potenziamento della raccolta differenziata tramite una nuova campagna informativa di educazione alla raccolta domiciliare;
- Attività di monitoraggio del servizio, sia nella raccolta differenziata che nel conferimento;
- Installazione dei cestini per piccoli rifiuti e promozione iniziativa "adotta un cestino", in collaborazione con le scuole primarie, per la realizzazione di piccole "opere d'arte" destinate al conferimento;
- Promozione per l'utilizzo di stoviglie biodegradabili compostabili per le mense scolastiche e per le sagre e le feste.
- Obbligo per i supermercati di vendere anche prodotti alla spina per ogni categoria di prodotto e prodotti della filiera locale.



*già fatto*

- ☒ Lavori di manutenzione ordinaria e straordinaria dell'area Arenella (impermealizzazione, illuminazione, fornitura contenitori e cassoni per lo stoccaggio rifiuti, impianto di depurazione e raccolta acque);
- ☒ Fornitura centro di raccolta mobile a supporto della raccolta differenziata dei rifiuti urbani (pile, piccoli elettrodomestici, pneumatici, lampadine ecc.);
- ☒ Completamento rete fognaria nella area centrale del Comune d'Ischia;
- ☒ Redazione del Piano d'Azione per l'Energia Sostenibile e il Clima (PAESC).

## Sicurezza ambientale e depurazione

- Mitigazione del rischio idrogeologico per i costoni di Piano Liguori e Via Quercia;
- Completamento della rete fognaria nelle aree prossime al centro del Comune (Via Acquedotto, località Fondobosco, Campagnano, Sant'Antuono);
- Progettazione e realizzazione di un intervento per il superamento del fenomeno dell'acqua alta in alcune zone portuali, in particolare nella zona della Riva Destra.





4

## MOBILITÀ, VIVIBILITÀ E SICUREZZA

**M**eno auto nel cuore del paese. Non è un sogno, ma un'idea che insieme possiamo realizzare. La bella Ischia è un'isola dove saranno eliminate le barriere architettoniche, dove verrà riqualificato l'arredo urbano e le superfici pavimentate carrabili e pedonali. La bella Ischia accoglierà il turista che arriva al Porto in uno spazio riorganizzato, con il piazzale del Redentore completamente libero e l'installazione di nuove strutture a uso biglietteria, sala d'attesa e accoglienza. È necessario un potenziamento del

servizio pubblico: solo così cittadini e turisti avranno la possibilità di lasciare in garage le proprie auto e godersi un'isola sempre più libera dal traffico. Occorrerà realizzare aree di scambio nei parcheggi periferici che, tramite l'uso di navette, saranno collegate con il centro. Costante sarà il monitoraggio dei trasporti marittimi per superare le criticità di questi anni: Ischia non dovrà più restare isolata e i diritti degli ischitani alla continuità territoriale dovranno essere garantiti non solo durante la stagione estiva.

## Viabilità

- Riorganizzazione dello spazio in zona Porto: · Restituzione del Piazzale del Redentore alla sua destinazione mediante rimozione delle strutture metalliche e dei gazebo adibiti a sala d'attesa e biglietteria; · Installazione di nuove strutture leggere e non invasive mediante soluzioni tecniche innovative e materiali compatibili con il decoro urbano nell'area del Pontile n 2 da adibire ad area accoglienza e biglietteria; · Realizzazione uno studio di fattibilità per il recupero delle aree e degli immobili oramai in disuso del complesso degli edifici costituenti il Palazzo Reale in Via lasolino, al fine di migliorare la logistica portuale, potenziando e migliorando i servizi di mobilità terrestre.
- Realizzazione di un parcheggio in parte interrato nell' area antistante l'ex Hotel Jolly per le esigenze di sosta in prossimità delle Z.T.L.. già istituite e da istituire.
- Allargamento ed adeguamento dei tratti di strada Via Vecchia Campagnano e Via Acquedotto in località Spalatriello;
- Riqualficazione ed interventi per la messa in sicurezza del percorso Variante Esterna nella parte abitata e sistemazione copertura area di parcheggio SS 270;
- Rimodulazione, d'intesa con l'Eav s.p.a., delle fermate degli autobus, degli orari dei percorsi di maggiore interesse turistico e collocazione di pensiline realizzate in materiale compatibile, in corrispondenza delle

aree destinate a fermate per riparare dagli agenti atmosferici.

- Riqualficazione e riorganizzazione delle aree di sosta (località Fondobosso, Sant'Alessandro e Variante SS. 270), prevedendo la realizzazione di un'area d'interscambio e di un'area per carico e scarico merci per i mezzi pesanti nell'area adiacente il Palazzetto dello Sport "Federica Tagliatela"
- Istituzione di un servizio di navette per i collegamenti tra i parcheggi d'interscambio (zona Fondobosso, Sant'Alessandro e Variante SS270) e le aree centrali per disincentivare l'utilizzo delle auto private e per la riduzione dei tempi di percorrenza migliorando la qualità dell' ambiente;
- Istituzione di un servizio di mobilità per disabili e persone anziane nell'ambito delle isole pedonali, in particolare per Ischia Ponte, con l'ausilio della Società Ischia Servizi e di cooperative giovanili;
- Promozione dell'utilizzo di autovetture a combustione ibrida (auto elettriche) anche mediante la previsione di agevolazioni alla sosta e al transito nel territorio comunale;
- Taxi per tutti: tariffe agevolate per facilitare gli spostamenti dei residenti dalle zone periferiche alla ZTL.
- Riqualficazione dell'arredo urbano, attraverso la fornitura di nuove sedute e pensiline. Promozione dell'iniziativa "Adotta una pensilina".
- Aggiornamento Piano Urbano della mobilità con l'implementazione della segnaletica stradale





## Mobilità

- Valutazione -d'intesa con la Soprintendenza- della possibilità dell'apertura al transito di un'ulteriore arcata dell'Acquedotto, sito in località Pilastrì, al fine di migliorare la viabilità di una strada ad alta percorrenza alleggerendo il traffico veicolare sotto l'unica arcata centrale.

- Riqualficazione superfici pavimentate carrabili e pedonali di Piazza degli Eroi:

- Avviare un progetto per la delocalizzazione della centrale ENEL per favorire la riorganizzazione dei servizi e della viabilità del porto di Ischia



## Sicurezza

- Realizzazione di un Osservatorio comunale sulla sicurezza stradale in sinergia con il forum dei giovani;

- Interventi a sostegno della viabilità e della sicurezza stradale mediante la realizzazione di rotatorie nell'intersezione tra la SS 270 e Via Baldassarre Cossa e tra la SS 270 e Via Michele Mazzella;

- Riorganizzazione della viabilità nell'incrocio tra Via dell'Amicizia, Via Michele Mazzella e Via Fondobosso.

## Trasporto marittimo

- Attività di monitoraggio dei trasporti marittimi a tutela del diritto di continuità territoriale dei cittadini residenti e dei turisti, per:

- l'istituzione stabile di una corsa traghetto notturna da e per Napoli;

- l'abolizione del supplemento tariffa per la prenotazione biglietti aliscafi e traghetti per i residenti;

- il libero passaggio per tutti i portatori di handicap con accompagnatore.





5

## SANITÀ

La salute dei cittadini e degli ospiti, costituisce non solo un diritto da garantire ma un obiettivo primario da perseguire da parte di qualsiasi amministrazione.

Ischia è oggi una sede disagiata.

Occorrerà impegnarsi ai tavoli istituzionali e presso gli enti deputati per l'ammodernamento delle strutture esistenti e il potenziamento dei posti letto dell'Ospedale Anna Rizzoli di Lacco Ameno. È sempre più indispensabile dare vita a una concreta collaborazione tra le sei amministrazioni comunali dell'isola, anche attraverso la costituzione di un tavolo tecnico permanente, composto da un rappresentante delle amministrazioni di ciascun Comune, medici di base e rappresentanti dell'Asl al fine di mantenere alta l'attenzione sulla sanità Ischitana, e non limitarsi ad interventi occasionali.

La bella Ischia vedrà l'istituzione di uno Sportello Comunale con la finalità di in-

formare sui servizi sanitari per turisti e residenti e indicazioni sulle modalità d'accesso alle cure, al fine di aiutare soprattutto le fasce più deboli dei cittadini e degli ospiti.

Salute mentale, Oncologia, CUP Centro Unico Prenotazione dovranno avere spazi più ampi che garantiscano la giusta privacy e riservatezza per chi è già provato dalla malattia e ha diritto ad essere assistito senza ulteriori pregiudizi. La bella Ischia dovrà riaccogliere i "pulcini sperduti" della Salute Mentale dando loro un adeguato sostegno. E' per concorrere a queste finalità che il Comune di Ischia ha già sottoscritto con la ASL Na 2 Nord la Convenzione per ospitare gratuitamente il Polo di Psicologia Clinica presso i locali di proprietà comunale del Centro Polifunzionale di Via Morgioni ed ha istituito d'intesa con la Curia il centro di aggregazione giovanile Giovanni Paolo II. per prevenire il disagio giovanile.

## Interventi

- Sottoscrivere appositi protocolli d'intesa tra l'Assessorato alla Sanità della Regione Campania, Sindaci delle Isole Campane e l'ANCIM -Associazione Nazionale Comuni Isole minori - in tema di Sanità anche al fine di ridefinire i livelli di assistenza nelle piccole isole interessate da un incremento della popolazione nei mesi estivi;
- Il comma 1 dell'art.16 della Costituzione sancisce che attraverso la continuità territoriale delle cure devono essere garantiti ai cittadini residenti sulle isole gli stessi diritti di quelli che vivono sulla terraferma (continuità territoriale).
- Il Decreto del Commissario ad Acta (DCA) n° 33 del 17.05.2016 rimodula il "Piano Regionale di Programmazione della Rete Ospedaliera ai sensi del DM 70/2015" e prevede per l'unico Presidio Ospedaliero "A. Rizzoli" di Ischia un ampliamento dell'offerta per acuti, per lungodegenza e riabilitazione portando il numero di posti letto dall'attuale 67 a 114. Attesa l'urgenza e la priorità di tale intervento, attivarsi anche con il Ministero della salute, di concerto con le altre amministrazioni locali, per garantire alla collettività la realizzazione di tale indefettibile intervento;
- Costituire un tavolo tecnico composto da politici, medici, rappresentati dell'Asl, al fine di mantenere alta l'attenzione sulla sanità ischitana e valutare semestralmente gli elementi di criticità riscontrati;
- Istituire uno Sportello Sanitario Comunale con la finalità di offrire servizi alla cittadinanza isolana e ai turisti sull'offerta sanitaria dell'ASL e indicazioni sulle modalità d'accesso alle cure;
- Destinare una sezione sul sito del Comune, con l'indicazione dei servizi sanitari offerti (orari degli ambulatori, numeri di telefono delle farmacie di turno, attività ospedaliere, informazioni sul CUP Centro Unico di Prenotazione, modalità di accesso alle cure ecc.);
- Disporre una ricognizione delle strutture e degli spazi comunali non utilizzati per la eventuale riconversione e destinazione a servizi sanitari (Salute mentale, Oncologia, CUP Centro Unico Prenotazione);
- Destinare nuovi spazi all'UOC Oncologia per consentire di accogliere tutti i pazienti, sia isolani che turisti, per le cure chemioterapiche;
- Ricreare una rete di assistenza per i malati psichiatrici per trattare sull'isola le acuzie e le cronicità, così come avveniva fino a pochi anni fa;
- Potenziare i servizi che si occupano di problemi che interessano soprattutto le fasce più giovani come disturbi del comportamento alimentare, autismo, bullismo e dipendenze patologiche;
- Promuovere progetti di educazione e prevenzione sanitaria per le scuole con cicli di conferenze e incontri.





# 6

## POLITICHE SOCIALI, SPORT E TEMPO LIBERO

Tanto è stato fatto per le fasce più deboli negli anni delle amministrazioni precedenti e tanto sarà ancora assicurato per il potenziamento delle prestazioni d'inclusione sociale, quali assistenza domiciliare gli anziani, ai disabili, ai minori, assistenza specialistica scolastica, assegni di cura agli anziani e ai disabili, compartecipazione alla spesa nelle Residenze sanitarie assistite, compartecipazione alla spesa presso i centri diurni per disabili, laboratori educativi per l'adolescenza.

La bella Ischia sarà un'isola priva di barriere architettoniche, per i residenti ed i turisti.

L'amministrazione si impegnerà affinché vengano garantiti i diritti dei lavoratori stagionali; al loro fianco si continuerà a

richiedere con forza alle forze politiche di riferimento presenti in Parlamento di riconoscere Ischia nel ruolo di principale distretto turistico del Sud Europa.

Il diritto allo sport sarà garantito con la realizzazione di altri tre campetti playground e l'adeguamento del campo dello Spalatriello, affinché i giovani possano tornare a giocare liberamente in piena sicurezza.

Sarà compito dell'amministrazione promuovere la tutela dei piccoli amici a quattro zampe e prevenire la formazione di nuove colonie feline.

Sarà altresì rinnovata la convenzione con strutture di ospitalità per i cani randagi finalizzata all'adozione.

## Sport e tempo libero

- Realizzazione di tre campetti playground nello spazio antistante il Centro polifunzionale di Via Morgioni, nella area retrostante il parcheggio a livello inferiore in Via Leonardo Mazzella e nello spazio antistante il plesso scolastico Rodari;
- Ristrutturazione ed adeguamento funzionale del campo sportivo in località "Spalatriello" e delle aree limitrofe da sistemarsi attraverso la realizzazione di spogliatoi, cabine docce ed arre a verde;
- Riqualficazione e adeguamento del Campo sportivo "Rispoli"

## Politiche Giovanili

- Prevenire con percorsi informativi comportamenti devianti quali alcool, droga e ludopatia;
- Educare alla tolleranza reciproca e lotta ai fenomeni di bullismo e cyberbullismo;
- Favorire l'aggregazione nei centri pubblici destinando locali comunali ad attività artistiche, musicali ricreative e culturali;
- Sostenere corsi di orientamento scolastico per scelte di studio o di inserimento lavorativo consapevoli;

## Diritto al Lavoro

- Espresa richiesta alle forze politiche di riferimento presenti in Parlamento per la tutela dei diritti dei lavoratori stagionali affinché venga riconosciuta Ischia nel ruolo di principale Distretto Turistico del Sud Europa.
- Promozione dello Sportello di primo accesso al Servizio Sociale Professionale finalizzato all'accoglienza e all'assistenza di tutti coloro che si rivolgono per la prima volta al Comune.
- Lavori di ristrutturazione edilizia, adeguamento funzionale e ampliamento della sede del Tribunale di Napoli Sezione distaccata di Ischia.

## Inclusione

- Lotta alla piaga sociale della ludopatia attraverso l'istituzione di un Regolamento comunale per prevenire la diffusione delle postazioni da gioco e limitarne drasticamente le fasce orarie di funzionamento;
- Promozione di strutture di co-housing per dare maggiore sostegno alle famiglie con necessità di assistenza di anziani e diversamente abili;
- Implementazione dei centri di aggregazione per anziani intesi come luoghi di socializzazione e di mantenimento delle capacità funzionali;
- Promozione di attività di evasione per anziani negli impianti sportivi comunali e nei Circoli ricreativi per anziani di Campagnano e di Corso Vittoria Colonna (corsi di ballo, proiezione di film e documentari, giochi di società e momenti di socializzazione), creazione di opportunità di alfabetizzazione informatica e studio di lingue straniere;
- Predisposizione di un elenco di volontari per attività di supporto all'amministrazione (sorveglianza all'uscita dalle scuole, custodia di parchi pubblici, piccole manutenzioni ordinarie);
- Apertura di uno sportello informativo sui diritti delle donne lavoratrici in modo da rendere note le attività ed i servizi erogati dal Comune.

## Tutela degli animali e prevenzione del randagismo

- Per la lotta al randagismo ed il contenimento della popolazione felina e canina sul territorio sarà istituito presso la casa comunale un punto di ascolto che riceverà segnalazione sui maltrattamenti e richieste di sterilizzazione. In tal senso, il Comune interverrà proponendo aiuti economici ai cittadini che possiedono gatti per effettuare la sterilizzazione.
- Per le colonie feline già esistenti si potrà richiedere l'assistenza veterinaria gratuita.
- Doggy Park: occorre garantire il benessere degli animali di affezione rendendo più fruibili gli spazi pubblici ma temperando le esigenze di chi, non possedendo un cane, spesso non ne gradisce la presenza. Nasce per questo l'esigenza di uno sgambatoio per consentire ai cani di scorazzare in libertà. L'area dovrà essere munita dei servizi (abbeveratoi, raccolta deiezioni, panchine d'attesa, ecc.) e custodita in collaborazione con associazioni cinofile o comunque animaliste. L'ubicazione dello sgambatoio si può prevedere nella parte alta della pineta degli Atleti dove si è lontano da abitazioni e si utilizzano i parcheggi circostanti.





## Accessibilità

- Adozione del Piano per l'Eliminazione delle Barriere Architettoniche (P.E.B.A.) all'interno degli edifici comunali e negli spazi esterni di pertinenza, corredato di un documento tecnico che illustri le relazioni tra edifici, infrastrutture e i fruitori al fine di evitare fonti di pericolo e di ostacolo;
- Promozione del servizio "S.O.S barriere architettoniche" in collaborazione con l'Ufficio di Piano per offrire ai cittadini l'opportunità di segnalare le barriere sul territorio comunale;
- Collaborazione con enti esterni, soggetti istituzionali e privati al fine di coordinare gli interventi in corso;
- Individuazione di un immobile comunale da destinare ad Associazioni di soggetti o familiari diversamente abili (autistici, soggetti con disabilità motoria, soggetti con problemi di anoressia e bulimia, soggetti affetti da dipendenze patologiche)
- Realizzare un complesso per la riabilitazione dei disabili mediante terapia in acqua secondo il progetto già redatto dagli uffici;
- Superamento delle barriere architettoniche della casa comunale di Via Jasolino e del Palazzo D'Ambra, sede degli uffici della Polizia Municipale;



- ☒ Apertura del centro anti violenza "Non da sola, spegnere il silenzio accendere il cambiamento";
- ☒ Assistenza Domiciliare per l'integrazione e l'autonomia delle persone disabili, specialistica scolastica agli alunni disabili, domiciliare di sostegno alla famiglia ed alla genitorialità;
- ☒ Compartecipazione alla spesa delle prestazioni socio-sanitarie per l'inserimento in RSA disabili e anziani;
- ☒ Contributo economico ex O.N.M.I. ai minori riconosciuti da un solo genitore;
- ☒ Progetto "Sperimentazioni di opportunità nella rete del Welfare locale" con l'inserimento lavorativo;
- ☒ Apertura sportello S.I.A. (sostegno all'inclusione attiva) per l'accesso al reddito di cittadinanza;
- ☒ Progetto ticket service, all'interno degli interventi a sostegno della famiglia;
- ☒ Programma regionale di assegni di cura per disabili gravi e gravissimi, beneficiari di assegno e di cure domiciliari integrate (ADI);
- ☒ Convenzione con l'EAV per la compartecipazione alla spesa del trasporto in favore di anziani e disabili;
- ☒ Istituzione del registro delle unioni civili;
- ☒ Istituzione Forum dei giovani destinato ai ragazzi dai 16 ai 30 anni che prendono parte alla vita amministrativa;
- ☒ Installazione rete wifi su tutte le zone dell'isola;
- ☒ Interventi di efficientamento energetico e ristrutturazione edilizia della piscina comunale e del palazzetto dello sport;
- ☒ Adeguamento alla normativa anti incendio per il Palazzetto dello sport;
- ☒ Ripavimentazione, sostituzione e rifacimento della copertura per la palestra della scuola media "Scotti".

La situazione economico - finanziaria risente della difficile congiuntura economica nazionale ed internazionale e non può realisticamente non destare preoccupazione.

La progressiva diminuzione dei trasferimenti in un'ottica di sussidiarietà pone gli enti locali di fronte a nuove sfide rispetto alle quali diviene fondamentale la capacità delle amministrazioni di composizione mediativa degli interessi in campo.

Il Comune di Ischia, anche rispetto ad altri comuni presenta una situazione economico - finanziaria con minori elementi

di criticità, essendo riuscito a mantenere ai minimi storici la pressione fiscale per non incidere sulle attività commerciali e produttive frustrando i segnali di ripresa.

La politica di bilancio dei prossimi anni dovrà basarsi su alcuni fondamentali pilastri volti alla ulteriore riduzione della pressione fiscale ed al recupero di risorse per gli investimenti attraverso la razionalizzazione dei servizi pubblici locali, nonché alla adesione sistematica alle disponibilità dei Fondi di Sviluppo Europei e alla riduzione della spesa corrente improduttiva di servizi diretti ai cittadini.

- Redistribuzione del reddito: è impegno preciso della futura amministrazione procedere ad una revisione dei casi di esenzione e riduzione d'aliquota, al fine di pervenire ad un riequilibrio dell'imposizione fiscale;

- Elaborazione di un "Patto con il cittadino" che preveda piani di rientro per le persone e le famiglie in difficoltà e per le imprese in stato di grave indebitamento;

- Applicazione del baratto amministrativo, ovvero la possibilità di estinguere il debito tributario tramite lavori socialmente utili;

- Progettazione e start-up d'impresa sfruttando le strutture di proprietà del comune al momento non utilizzate o valorizzate, utilizzabili grazie al pagamento di un canone concordato, in modo da favorire le giovani imprese e i piccoli artigiani;

- Esenzione dal pagamento del suolo pubblico per le attività che ne facciano richiesta nei centri storici in occasione di spettacoli musicali, di intrattenimento e/o di esibizione artistiche, a condizione che siano sempre utilizzati elementi di arredo di pregio, evitando plastica ed alluminio per gazebo, sedie, pedane e ed elementi di arredo.

- Riduzione della TARI attraverso un meccanismo di incentivazione premiale della raccolta differenziata.

- Istituzionalizzazione del consiglio comunale dei ragazzi: almeno tre volte l'anno, l'aula consiliare sarà aperta a gruppi di ragazzi dai 14 ai 18 anni, che potranno fare proposte e votarle. L'amministrazione si impegnerà a realizzare le migliori proposte.

### Concertazione e Trasparenza

- La partecipazione e l'ascolto dei cittadini non sono dettagli ma priorità a cui deve ispirarsi l'agire amministrativo. Il cittadino per controllare l'operato dell'amministrazione deve poter essere informato ed assumere un ruolo attivo nel processo decisionale.

- L'obiettivo dell'amministrazione è quello di favorire la partecipazione dei cittadini, delle imprese e delle associazioni alle scelte attraverso l'istituzione di tavoli di concertazione in cui ciascuno diventi protagonista delle scelte dell'ente per lo sviluppo del territorio.



# 8

## EFFICIENTAMENTO AMMINISTRATIVO

**I** continui pensionamenti e gli stringenti vincoli di bilancio hanno ridotto notevolmente la dotazione organica in forza dell'ente. Una efficiente azione

amministrativa non può prescindere da una valida dotazione di risorse umane, valorizzando le professionalità interne ed esterne.

- Vigili urbani - è in corso di svolgimento il procedimento per il reclutamento di 40 operatori di Polizia Municipale Istruttori di vigilanza a tempo parziale ed indeterminato con percentuale di posti riservati nei limiti previsti dalla legge ai soggetti in possesso di titoli di servizio maturati in posizione analoga.
- Completamento delle procedure di pubblico concorso per l'assunzione di

funzionari a tempo indeterminato e part time.

- Assegnazione di borse lavoro e borse di studio da fruire presso gli uffici comunali per favorire l'ingresso nel mondo del lavoro di giovani laureati
- Riduzione e semplificazione degli adempimenti amministrativi
- Semplificazione e avvio della completa digitalizzazione dei processi amministrativi.

# LA COALIZIONE



Pasqualino	Migliaccio
Luigi	Di Vaia
Vincenzo	Zabatta
Ida	De Maio
Margherita	Di Meglio
Enrico	Iovene
Luciano	Mazzella
Teresa	Mazzella
Mihaela	Netedu
Francesca	Punzo
Concetta	Lubrano Lobianco
Antonio	Starace
Celeste	Vuoso
Francesca	Saurino
Luciana	Zabatta
Mario	Zanghi



Ottorino	Mattera
Vincenzo Aniello	Balestrieri
Antonia	Basile
Immacolata	Capuano
Carmen	Criscuolo
Alessandro	Cronchi Mazzella
Rosaria	Damiano
Sergio	Di Meglio
Elena	Fortuna
Isabella	Fortese
Antonio	Pircelli
Luca	Spignese
Maria	Trani
Francesco	Ungaro
Raffaele	Ungaro
Alessandra	Vuoso



Rosa	Ambrosino
Pasquale	Balestrieri
Anna	Barrile
Marianna	Boccanfuso
Sabrina	Buono
Vincenzo	Buonocore
Paola	Cozzolino
Anna	Ferrandino
Annalisa	Iacono
Giovanni	Laganà
Marco	Laraspata
Marianna	Sasso
Ilario	Silvestri
Alessandro	Trani
Leonardo	Trani
Massimo	Trofa



Vincenzo	Buono
Mariangela	Calise
Mariarosaria	Carta
Martina	D'Alba
Miriam	De Crescenzo
Paolo	Ferrandino
Francesco	Garofalo
Elena	Leonessa
Stefano	Oliva
Antonello	Patalano
Maria	Perego
Carmela	Pesce
Salvatore	Sirabella
Giovanni	Sorrentino
Maria	Trani
Giuseppina	Trani

# LA COALIZIONE



Christian	Ferrandino
Agata	Banfi
Francesca	Cannavacciuolo
Maurizio	De Luise
Valeria	De Siano
Porfirio	De Vanna
Felicia Anna	Di Meglio
Isidoro	Di Meglio
Melania	Di Meglio
Maria	Di Scala
Anna	Ferrandino
Luca	Montagna
Carolina	Monti
Raffaella	Patalano
Manfredi	Romeo
Porfiro	Schiano



Alexander	Cannava
Luigi	Mattera
Marco	Buono
Elena	Calise
Antonio	De Luise
Davide	Di Costanzo
Antonietta	Di Scala
Rosa	Ferrandino
Andrea	Galano
Stefania	Iovine Escoffier
Mariagrazia	Marino
Emanuele	Oliva
Sergio	Patalano
Rossella	Schiano
Tony	Siconolfi
Annamaria	Vuolo



Emiddio	Calise
Ernesto	Canzano
Anna	De Luca
Gelsomina	Esposito
Dario	Farese
Francesco	Florio
Orsola	Iaccarino
Gennaro	Lafrancesco
Sebastiano	Lucido Balestrieri
Anna Maria	Monti
Francesco	Pennacchio
Anna	Porto
Francesco	Russo
Alessandro	Sodano
Nicola	Spirito
Caterina	Iacono



Salvatore	Sarpa
Simone	Russo
Giuseppe	Petrellese
Giuseppe	Mele
Mariafrancesca	Lauro
Margherita	Ferrandino
Camillo	Russo
Angela	Scotto di Minico
Francesco Paolo	Sirabella
Aldo	Lanera
Mariarosaria	Manzo
Giuseppina	Russo
Lucia	Calise



Idee Chiare per  
la bella **Ischia**

**ENZO**

SINDACO PER **ISCHIA**

[www.enzosindaco.it](http://www.enzosindaco.it)

